

海洋委員會海洋保育署

「114 年度海洋保育在地守護計畫」徵件須知

一、計畫目標

海洋委員會海洋保育署(以下簡稱本署)基於維護生態系健全、增加海洋環境監測能量、永續利用海洋資源、提高民眾海洋保育意識，及導入廢棄物再利用等理念，鼓勵在地社區、民間團體、學校等多方參與海洋保育事務，以建立多元夥伴關係，共同促進永續發展願景，達長期守護在地海洋環境之目標。

二、計畫依據

依據行政院 113 年 4 月 29 日核定「臺灣海域生態守護計畫(114 至 119 年)」辦理。

三、申請資格

(一) 政府立案之社團法人、財團法人¹、學校²、組織或社區發展協會等團體。

(二) 有下列情形之一者，不符申請資格：

1. 公司及行號³。
2. 五年內曾有執行政府計畫之重大違約紀錄者。
3. 三年內因執行政府計畫受停權處分，且其期間尚未屆滿情事。
4. 欠繳應納稅捐尚未繳清。
5. 最近三年有嚴重違反環境保護、勞工或食品安全衛生相關法律或身心障礙者權益保障法之相關規定且情節重大經各中央目的事業主管機關認定之情事。

若有上列情事，本署得駁回申請或依職權撤銷補助並解除契約。

¹ 依人民團體法合法立案之社會團體，以推展文化、學術、醫療、衛生、宗教、慈善、體育、聯誼、社會服務或其他以公益為目的，由個人或團體組成之非營利性團體；所稱財團法人，依財團法人法，指以從事公益為目的，由捐助人捐助一定財產，經主管機關許可，並向法院登記之私法人。

² 學校指各級學校。

³ 依公司法及商業登記法所規範之以營利為目的之組織或事業。

四、徵件主題

(一)海洋公民調查

結合傳統海洋知識與現代科學，鼓勵在地團體或民眾，透過科學方法的資料蒐集，例如以臺灣海洋生態系調查手冊、珊瑚觀察(Coral Watch)及珊瑚礁體檢等標準化調查方式，參與海洋保育網之公民科學家回報，促進海洋科學創新發展。

(二)棲地復育行動

針對特定物種棲息環境及重要海洋碳匯生態系，提出棲地及海洋碳匯生態系(如：潮間帶、珊瑚礁、紅樹林、海草床、泥灘地、岩礁或藻礁等)復育方案，以復育物種棲地及增值海洋碳匯，並創造有利的環境和生物多樣性的行動。

(三)友善釣魚行動

合理利用海洋資源，以「友善釣魚、資源永續」為核心理念，提出盤點垂釣資源、營造安全環境、調查垂釣資源利用及推展友善釣魚理念等策略，以實踐友善釣魚行動⁴。

(四)潔淨海洋行動

鏈結在地力量辦理海洋環境清潔、維護生態環境(如清除水下覆網、海洋廢棄物⁵等)、源頭減量替代方案、循環使用自然資源或結合海洋廢棄物循環再利用概念之具體計畫，以達共同潔淨海洋之目標。

(五)海洋保護區巡護

針對海洋保護區成立在地巡守隊或執行巡護工作，培養巡護人員必要知能，並引導其以公民科學方式蒐集海洋保護區內物種及棲地資料，以凝聚地方共識共同保護海洋保護區生態環境與資源，倡導海洋永續經營與發展。臺灣海洋保護區清單如附件一。

(六)海洋保育推廣

利用創意設計、創新教具及媒材等方式推廣海洋保育知識、企業社會責任、環境永續、海洋碳匯等，讓地方民眾、企業了解海洋保育的意義及重要性，進而提升國人海洋保育素養、瞭解海洋碳匯重要性、熱愛海洋、願意以行動投入及落實海洋保育。本項以創意方式傳達海洋保育知識為優先。

※非本署業務主管之淨灘、河川等範疇，不在本計畫補助範圍。

⁴ 臺灣友善釣魚行動方案

https://www.oca.gov.tw/ch/home.jsp?id=372&parentpath=0,296,370&mcustomize=ocamaritime_v1ew.jsp&dataserno=201910080033

⁵ 以清除海洋中廢棄物為主(淨海)

五、計畫期程及補助經費

(一) 針對海洋保育議題(符合相應之徵件主題)之工作計畫得申請補助，執行場域應於我國管轄區域內。

(二) 計畫執行期程：以兩年為限，得以一年期或兩年期(連續兩年)申請本計畫，核定計畫推動期程起始日暫定為 114 年 2 月 1 日，各期程分別為：

1. 一年期：114 年 2 月 1 日至 114 年 11 月 30 日。

2. 兩年期：首(114)年以 114 年 2 月 1 日至 114 年 11 月 30 日、次(115)年以 114 年 12 月 1 日至 115 年 11 月 30 日。

(三) 補助額度：

組別	護海洋大實現家	海洋保育小推手
每案補助經費	一年期以 <u>新台幣 50 萬元</u> 為限； 兩年期以 <u>新台幣 100 萬元</u> 為限	一年期以 <u>新台幣 30 萬元</u> 為限； 兩年期以 <u>新台幣 60 萬元</u> 為限
組別需求概述	本組別需進行更具影響力的保育工作：如棲地的巡守研擬更具效果之檢舉通報網絡；進行海洋生物保育或棲地復育工作時，有國內外相關領域之專家學者支援及帶領，減少試誤學習；計畫具有永續性，能持續在在地區域發酵，或有當地民眾、原民部落等人力與資源投入一起執行，並融入更多的永續發展方向等。	本組可為第一次參與海洋保育工作者、保育推廣所需經費較低、計畫規模較小者、宣導對象及地點較無法鎖定在地族群者、學校單位以一學年執行期間為 9 月開學至隔年 6 月畢業者（建議可申請兩年期，跨年度執行）、在重要濕地區推動計畫者等。
<p>1. 相關經費編列及支用原則詳見附件二。</p> <p>2. 同一單位（大專院校則以同一科系為限），請依實際提案內容擇一補助額度提出申請及撰寫工作計畫書，如發現同時報名兩組，本署有權退件，不予受理。</p> <p>3. 最終補助金額將透過本署評選後公告，兩組別一年受補助核定金額為 15 至 50 萬不等。</p>		

(四) 本計畫補助經費以業務費為原則(不含硬體設備購置費用，補助用途別請參考附件三)，其他經費支用依海洋委員會海洋保育署補助預算執行注意事項、海洋委員會海洋保育署補(捐)助計畫經費編列基準表規定辦理，配合款應為計畫總經費之百分之五以上。

六、申請作業

(一) 申請日期：即日起至 113 年 10 月○日止。

(二) 申請方式及應備文件：應於申請期限內完成「網路申請」及「寄送紙本文件」
(依郵戳為憑)。

(此格預計
放上 QR
code)

1. 網路申請：應於前項規定期限內上網完成申請表單。

(申請網址 <https://forms.gle/htg7KUp7bu6hy2wx6>)

2. 寄送紙本文件：

(1) 於前項規定期限內備妥申請文件一式 1 份，寄至 **80661 高雄市前鎮區成功二路 25 號 7 樓 (海洋保育署—海洋生物保育組)** 收。紙本文件依掛號郵戳為憑(113 年 10 月○日為限，逾期不予受理)。

(2) 繳交格式：以 A4 規格中文撰寫，雙面印刷，直式橫書編排並編頁碼，主文以不超過 20 頁為原則，其餘以附錄(提案單位過去執行績效或行政配合情形)、圖片及照片補充，總頁數以 50 頁內為原則。

(3) 申請文件應包含：

A. 計畫申請表(如附件四)。

B. 提案工作計畫書(如附件五)。

C. 證明文件影本：

a. 民間團體：申請單位登記或立案文件及現任負責人當選證明文件。

b. 各級學校：學校立案證明文件或計畫負責人之有效期限內教師聘書等。

c. 個人資料證明文件：單位負責人(或代表人)身分證影本及聯絡方式(手機電話、地址)。

D. 其他佐證及加分資料：

a. 本計畫屬民間團體提案者(政府立案之社團法人、財團法人、組織或社區發展協會等)，可檢附 3 年內任 1 年曾受相關政府補助完成計畫之實績佐證資料，無則免附。

b. 提案計畫倘有結合企業、學校、在地合作單位、團體或相關機關(構)，請提供合作意向書或相關參考文件尤佳，無則免附。

(4) 申請資料審查完畢一律不予退還。

(5) 申請資料應完備，未完成書面申請作業、資料不齊全、不符規定或逾期送達者，不予受理。

七、審查辦法

(一) 審查基準

評分項目	說明	權重(%)
在地連結之完整性	提案計畫精神符合在地需求，以及地方培力機制之完整性， <u>有效促進地方民眾共同響應</u> 。	30%
解決策略之創新性	保育議題之解決方法、運作模式具有創意或創新表現，以及所提解決策略具有獨特性。	20%
計畫價值及影響力	符合國際永續發展目標(SDGs)，計畫執行可具體改變現狀，創造利於環境面、經濟面及社會面之價值，並推動地方海洋保育發展。	20%
計畫團隊之執行力	組織分工完整度，內容規劃具完整性，包含執行方式、技術能力、時程規劃、可行性等提案構想。過去執行績效、行政配合情形。	15%
計畫執行之永續性	提案計畫創造地方永續經營及管理的機會，例如導入循環經濟的模式、建立可長久運作的制度等，讓里海精神持續在在地發酵。	15%

※特殊加分項目(計畫內容涉及下列工項)：海洋碳匯資源監測、維護或推廣……

(二) 審查方式

1. 資格審查：由本署就書面文件進行資格審查，逾期申請者不予受理。通過資格審查者，進入初審。
2. 初審：由本署邀集委員進行提案申請表及工作計畫書之書面審查，擇優進入複審。
3. 複審：由本署邀集委員辦理複審，請通過初審者到場(或線上視訊)方式進行簡報說明，暫定於 113 年 12 月○日至 12 月○日擇期辦理(屆時依實際通知為準)。本署將以電子郵件寄送複審相關資訊與注意事項至提案單位報名之聯絡電子信箱，詳細情形依本署通知內容為主。

(三) 審查結果發布

1. 資格審查結果：本署將以電子郵件各別通知未符合資格之申請團體。符合資格之提案團體直接進入初審階段。
2. 初審結果：本署將於 113 年 11 月○日前於官網公布複審入選名單，並以電子郵件各別通知入選團體。
3. 複審結果：本署將於 113 年 12 月○日前於官網公布複審決選名單，並以書面通知複審結果。

- (四) 為確保評審作業之公平性及保密性，相關人員應遵守保密及利益迴避原則，並依行政程序法規定辦理。

八、經費撥付

(一) 一年期計畫：補助款分兩期撥款，第一期款撥付百分之六十，第二期款撥付百分之四十。

1. 第一期經費

受補助單位檢送修正工作計畫書(含電子檔)、第一期款領據(收據或發票)及著作財產權授權同意書(附件五)等資料，經審核通過後撥付當年度執行計畫補助經費百分之六十。

2. 第二期經費

受補助單位應於當年度計畫執行達期中進度時(最終期限 114 年 7 月 31 日)，提送期中報告書(含電子檔)並檢附前期已撥經費執行達百分之六十以上之收支明細表、預算執行進度表、各項支用單據等資料，經審核通過後，送第二期款項領據(收據或發票)，機關將撥付當年度執行計畫補助經費百分之四十。

(二) 兩年期計畫：補助款分四期撥款方式辦理，第一期款撥付首(114)年補助款百分之六十；第二期款撥付首(114)年補助款百分之四十；第三期款撥付次(115)年補助款百分之六十；第四期款撥付次(115)年補助款百分之四十。

1. 第一期經費：受補助單位檢送修正工作計畫書(含電子檔)、第一期款領據(收據或發票)及著作財產權授權同意書(附件五)等資料，經審核通過後撥付首(114)年執行計畫補助經費百分之六十。

2. 第二期經費：受補助單位應於首(114)年計畫執行達期中進度時(最終期限 114 年 7 月 31 日)，提送期中報告書(含電子檔)並檢附前期已撥經費執行達百分之六十以上之收支明細表、預算執行進度表、各項支用單據等資料，經審核通過後，送第二期款項領據(收據或發票)，機關將撥付首(114)年執行計畫補助經費百分之四十。

3. 第三期經費：受補助單位檢送第三期款領據(收據或發票)及首(114)年期末報告審查通過公文等資料，經審核通過後撥付次(115)年執行計畫補助經費百分之六十。(請款日期自 115 年 1 月 1 日後始得申請)

4. 第四期經費：受補助單位應於次(115)年計畫執行達期中進度時(最終期限 115 年 7 月 31 日)，提送期中報告書(含電子檔)並檢附前期已撥經

費執行達百分之六十以上之收支明細表、預算執行進度表、各項支用單據等資料，經審核通過後，送第四期款項領據(收據或發票)，機關將撥付次(115)年執行計畫補助經費百分之四十。

- (三) 經費支用、核銷及計畫結報，應依「海洋委員會海洋保育署補助預算執行注意事項」、「海洋委員會海洋保育署非科技計畫研提管理手冊」及相關規定辦理。

九、結報核銷

- (一) 一年期計畫受補助單位應於114年11月30日前繳交成果報告(含電子檔)資料一份、收支明細表、檢送各項支用單據及賸餘款繳回辦理結報。兩年期計畫受補助單位應於114年11月30日及115年11月30日前，分年度繳交全案成果報告(含電子檔)資料一份、收支明細表、檢送各項支用單據及賸餘款繳回辦理結報。
- (二) 計畫執行完畢，經費如有賸餘，應如數於補助年度內繳還本署，不得辦理經費保留。
- (三) 申請單位以同一或類似計畫，分別向二個以上機關提出申請補助者，應列明全部經費內容、向各機關申請補助之項目及金額。
- (四) 受補助單位申請支付款項時，應本誠信原則對所提出支出憑證之資料內容真實性負責，如有不實，應負相關責任。

十、進度查核

- (一) 經核定之補助案，應依計畫內容確實執行，於計畫辦理期間，本署業務單位或受本署委辦專管人員，不定期進行訪視、輔導，並將納入計畫考評重要參據。
- (二) 受補助單位未依規定繳交成果資料、成果資料品質不良或延遲核銷經費等，將列為未來補助審核之參考。
- (三) 核定之補助案未按規定繳交成果資料或計畫執行情形不良，或經本署或受本署委辦專管人員審查後，評定為執行狀況不佳，本署有權停止補助。
- (四) 本署視需求辦理學習交流、經驗分享、案例觀摩及成果發表會等會議，以檢討及追蹤計畫執行情形，受補助單位應配合參與。

十一、計畫預定執行期程

辦理事項	時間	備註說明
入選名單公告	113年12月	於官網公告入選名單，並以書面函文通知受補助單位。
計畫書核定	114年1-2月(暫定)	入選者修正工作計畫書，並函送本署辦理核定(計畫書須經核定始開始執行。)
期初教育訓練與培訓工作坊	114年3-4月(暫定)	入選團體必須派員參與期初教育訓練與相關培訓工作坊，相關課程與參與規定將於計畫核定後公告。
第一階段核銷作業與期中審查	114年6-8月(暫定)	<p>提送第一階段核銷文件，並依照本署提供之期中報告格式，繳交期中報告含電子檔以辦理期中查核。</p> <p>※期中核銷以第一期款核撥金額60%以上之各項使用單據送署辦理，通過後即可申請補助款項。</p> <p>(詳細期程將於計畫核定後公告。)</p>
訪視作業	計畫執行期間	<p>本署與專案管理團隊將派員了解執行狀況，並適時給予協助及計畫討論，請配合辦理。</p> <p>(訪視會依各團體計畫執行狀況，與團體討論後規劃安排期程。)</p>
成果發表會	114年10-11月(暫定)	入選團體須派員參與本署舉辦之成果發表會(辦理時間及場地另行通知)。
第二階段核銷與結案作業	114年11月30日前	<p>(一)一年期計畫 提送第二階段核銷文件，並繳交成果報告含電子檔資料，辦理結案。</p> <p>(二)兩年期計畫 提送第二階段核銷文件等資料。</p>
以下為兩年期計畫期程		
第三階段核銷作業與期中審查	115年6-8月(暫定)	<p>提送第三階段核銷文件，並依照本署提供之期中報告格式，繳交次(115)年期中報告含電子檔以辦理第二年期期中查核。</p> <p>※第二年期期中核銷以第三期款核撥金額60%以上之各項使用單據送署辦理，通過後即可申請補助款項。</p> <p>(詳細期程將於計畫核定後公告。)</p>
訪視作業	計畫執行期間	本署與專案管理團隊將派員了解執行狀況

		況，並適時給予協助，請配合辦理。 (訪視會依各團體計畫執行狀況，與團體 討論後規劃安排期程。)
成果發表會	115 年 10-11 月(暫定)	入選團體須派員參與本署舉辦之成果發 表會(辦理時間及場地另行通知)。
第四階段核銷與結 案作業	115 年 11 月 30 日前	提送第四階段核銷文件，並繳交全案二 年成果報告含電子檔資料，辦理結案。

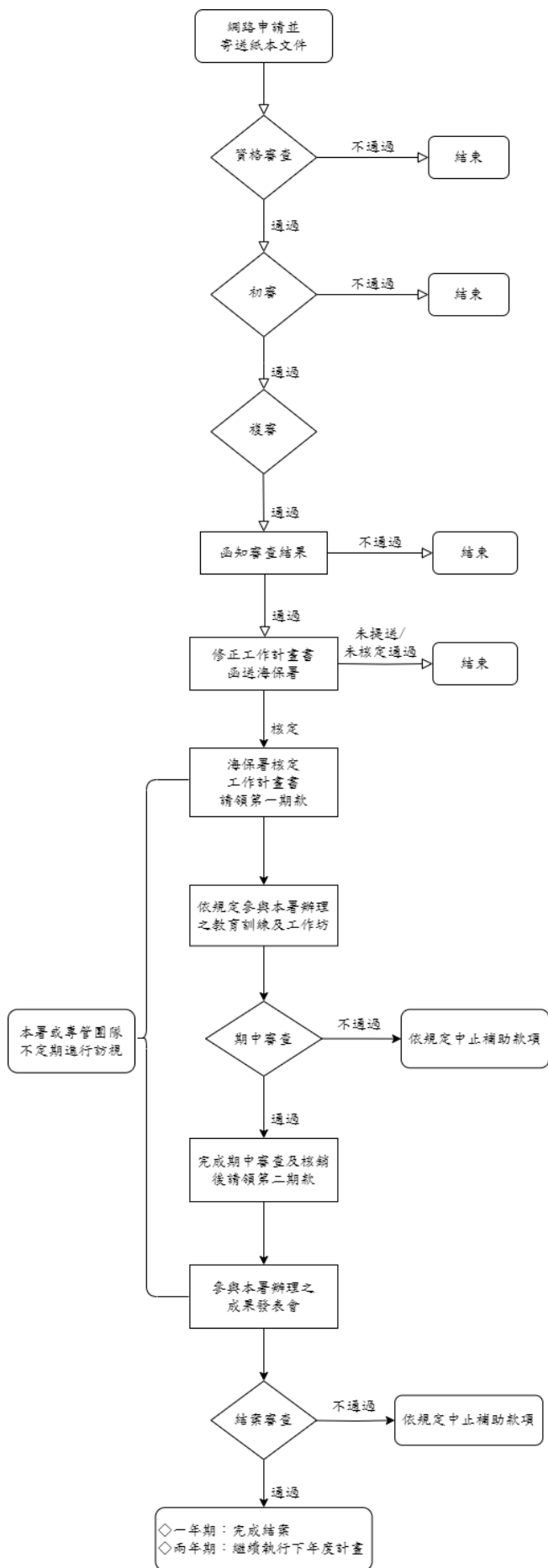

徵件及計畫執行流程

十二、 違規處理

本署得監督及查核受補助單位之計畫執行情形。受補助單位有下列情事之一者，本署得視違規情節輕重，撤銷或廢止部分或全部補助。違規者須依本署指定期限內無條件繳回已受領之補助款。

- (一)參加徵選之提案計畫，如有資料不實、涉及相關違法等情事者，須自負法律責任。違反者，取消申請提案資格；已獲選並接受補助者，取消資格且不予補助，並應繳回已補助之經費。
- (二)若未完成計畫之執行(含階段審查、考核未通過或因故中止等情形)，經本署審查階段完成之成果內容，並繳交階段成果報告書及相關資料(含電子檔資料)，得依該階段已執行項目憑單據辦理核銷作業，其餘已撥付款項須繳回本署，並依據中央政府各機關對民間團體及個人補(捐)助預算執行應注意事項規定停止補助該單位 1 至 2 年。
- (三)未經本署同意中止計畫執行者⁶，應繳回已撥付款項，並依據中央政府各機關對民間團體及個人補(捐)助預算執行應注意事項規定停止補助該單位 3 至 5 年。
- (四)未依核定計畫執行且未依規定辦理計畫變更作業，經限期改善，屆期仍未完成改善或無法改善者。
- (五)偽造文書或以不實資料申請本補助案。
- (六)有侵害他人智慧財產權之情事。
- (七)申請計畫已獲其他政府機關補助，有重複申請補助之情形。
- (八)其他違反本須知且情節重大之情事。
- (九)其他違反相關法令規定之情事。

十三、 其他注意事項

- (一)提案通過審查者，應依據「中央政府各機關對民間團體及個人補(捐)助預算執行應注意事項」、「海洋委員會海洋保育署對學校及民間團體補捐助處理原則」等，修正提案工作計畫書，並於計畫核定後開始執行。
- (二)各提案計畫經核定，不得任意變更。因客觀條件變更，致原核定預算不能配合需要時，應填具預算調整明細表並敘明理由，但每項計畫修改預算應函報

⁶ 包含未於規定期限內繳交期中報告或成果報告，且經本署函文催繳，經限期仍未完成繳交或無繳交，視為未經本署同意中止計畫執行者。

本署一次為限，且計畫執行期限屆滿前一個月內不得申請經費變更。如遇不可抗力因素不受此限。

- (三)法人或團體接受機關(含所有政府機關)補助辦理採購，其補助金額占採購金額半數以上，且補助金額在公告金額以上者(新台幣 150 萬元)，適用政府採購法之規定，並應受該機關之監督。
- (四)各受補助單位應協助本署各項推廣事宜。如受本署之邀約，應派員配合參與本署相關工作或協調會議、教育訓練、工作坊、成果展示、發表或研討會及執行訪視作業等，並遵守相關會議決議及審查意見。
- (五)計畫執行期間應確實遵守學術倫理規範，成果之內容如有參考或引用他人圖文或照片者，計畫人員應註明其來源出處及原作證者姓名，或取得圖文著作財產權人之授權。涉及他人智慧財產權者，應依相關法令規定辦理。
- (六)本署基於非營利推廣之需，享有受補助計畫之執行相關成果(含成果報告書、照片及影片等)之使用權。
- (七)如辦理各項活動時，應依規定辦理公共意外責任險，以保障參與民眾之安全。
- (八)計畫執行所中所使用之相關文宣，應附註「海洋保育署」為指導或補助單位。
- (九)其他未盡事宜，依本署相關函文或公告辦理。

附件一

臺灣海洋保護區清單			
編號	名稱	編號	名稱
1	棉花嶼、花瓶嶼野生動物保護區	36	卑南溪口重要濕地
2	基隆市水產動植物保育區	37	鹽寮漁業資源保育區
3	望海巷潮境海灣資源保育區	38	水璉漁業資源保育區
4	貢寮水產動植物繁殖保育區	39	高山漁業資源保育區
5	萬里水產動植物繁殖保育區	40	小湖漁業資源保育區
6	瑞芳水產動植物繁殖保育區	41	豐濱漁業資源保育區
7	野柳水產動植物繁殖保育區	42	石梯坪漁業資源保育區
8	桃園觀新藻礁生態系野生動物保護區	43	花蓮溪口重要濕地
9	許厝港重要濕地	44	金門古寧頭西北海域潮間帶鸞保育區
10	香山重要濕地	45	馬祖列島燕鷗保護區
11	灣瓦海瓜子繁殖保育區	46	清水重要濕地
12	西湖重要濕地	47	澎湖縣貓嶼海鳥保護區
13	高美重要濕地	48	澎湖縣望安島綠蠵龜產卵棲地保護區
14	王功螻蛄蝦繁殖保育區	49	澎湖玄武岩自然保留區
15	伸港螻蛄蝦繁殖保育區	50	澎湖南海玄武岩自然保留區
16	伸港(二)螻蛄蝦繁殖保育區	51	番仔石自然紀念物
17	椴梧重要濕地	52	小門漁業資源保育區
18	朴子溪河口重要濕地	53	七美漁業資源保育區
19	好美寮重要濕地	54	馬公市西衛里之熔岩池、火山頸
20	北門重要濕地	55	菜園重要濕地
21	八掌溪口重要濕地	56	青螺重要濕地
22	旭海-觀音鼻自然保留區	57	淡水河流域重要濕地
23	琉球水產動植物繁殖保育區	58	新豐重要濕地
24	車城水產動植物繁殖保育區	59	大肚溪口重要濕地
25	國立海洋生物博物館資源培育區	60	台江國家公園
26	蘇澳漁業資源保育區	61	曾文溪口重要濕地
27	頭城漁業資源保育區	62	鹽水溪口重要濕地
28	東澳水產動植物繁殖保育區	63	七股鹽田重要濕地
29	無尾港重要濕地	64	東沙環礁國家公園
30	蘭陽溪口重要濕地	65	澎湖南方四島國家公園
31	富山漁業資源保育區	66	墾丁國家公園
32	小馬漁業資源保育區	67	綠島海參坪至帆船鼻間海域資源保育區
33	小港漁業資源保育區	68	東北角暨宜蘭海岸國家風景區(海域資源保護區)
34	宜灣漁業資源保育區	69	中華白海豚野生動物重要棲息環境
35	綠島漁業資源保育區	70	海上孔子像自然紀念物

附件二

經費編列及支用原則

- 一、本計畫補助款為業務費用(未含人事費)，各受補助單位不得將其用於公共設施、現有設備維護費用以及其他應自行配備之基本硬體設備(如：相機、手機、音響、電視機、錄放影機、攝影機、電腦等)經費等資本門支出。
- 二、經費編列如有於四大媒體辦理業務宣導⁷、獎金、獎品及紀念品等項目經費，應自籌配合款辦理。(因與本計畫相關，應標註「指導單位：海洋委員會海洋保育署」字眼)
- 三、場地租借經費使用於活動辦理或研習場地，不得租用固定辦公處所；計畫衍生相關交通費及住宿費，應依國內出差旅費報支要點辦理。
- 四、受補助單位辦理講座之鐘點費支給標準，應依「講座鐘點費支給表」辦理；聘用臨時工作人員薪資以現行勞動基準法所訂最低基本工資 1.2 倍為支給上限，不得低於勞動基準法所訂之最低基本工資核實編列，核銷時應檢附收據、出勤記錄等相關資料。
- 五、受補助單位執行本計畫時，餐費每人每餐新臺幣一百元，有關提案計畫一般事務費編列，如屬基本運作維持費用(如：電話費、固定水電費等)應由受補助單位自籌。
- 六、參與本計畫舉辦之教育訓練、工作坊與成果發表會，所衍生之所需相關費用(如：國內旅費、一般事務費、物品等)可於提案計畫預算經費編列。
- 七、如受補助經費於結案時尚有賸餘款，應全數繳回本署。
- 八、受補(捐)助經費結報時，所檢附之支出憑證應依政府支出憑證處理要點規定辦理；若有受補助經費產生之利息或其他衍生收入，應於收支明細表中敘明，並於結報時按補助比例解繳本署。
- 九、立案團體執行本計畫，有關個人所得稅賦，應按規定扣繳。
- 十、辦理經費結報時，應列明全案執行(實支)經費明細，除本署補助款外，應含申請單位自籌款、其他政府機關(構)補助款、本案衍生收入之實際執行明細；如有隱匿不實或造假情事，撤銷補助案件，並收回已撥付款項。
- 十一、受補助單位應本誠信原則，對所提出支出憑證之支付事實及真實性負責，如有不實應負相關法律責任。

⁷ 係指於平面媒體、廣播媒體、網路媒體(含社群媒體)及電視媒體辦理之相關宣導。

十二、計畫經費之變更，應依下列規定辦理：

(一)涉及補(捐)助比率或補(捐)助金額等之變更，應報本署同意後辦理。

(二)除前款及原計畫已有規定者外，各項變更得循執行單位內部行政程序自行辦理。(說明：補(捐)助計畫原工作項目預算科目第二級用途別科目中有一科目之經費不足，而他科目有賸餘時，得視實際執行情況於第二級用途別科目原預算數額百分之二十內，依受補(捐)助單位內部程序辦理勻支，免報本署同意。)

十三、受補助單位所送之成果相關資料，如照片、影像、紀錄片、劇本、文字紀錄、書籍、影音資料(包括但不限片段影音檔)、詮釋資料、小圖及相關作品等之著作財產權，除應無償授權本署外，亦無償授權本署可授權第三人自由運用於相關成果展現與宣傳行銷及本署各項網路等推廣活動使用或為加值應用，而數位物件則授權本署非營利使用。受補助單位同意不對本署及本署授權之第三人行使著作人格權。

十四、如有未盡事宜，應依中央政府各機關對民間團體及個人補(捐)助預算執行應注意事項及其他相關法令規定辦理。本署亦視實際需要調整及補充，另行通知辦理。

附件三

「114 年度海洋保育在地守護計畫」補助用途別

一級用途別 項目	二級用途別 項目	編列基準	支用說明
業務費 (20-00)			
(一)	按日按件計 資酬金	<p>凡公務所需辦理具專業性事務，並依作業量計算給付之費用，如出席會議、專業審查、演講或授課、撰稿、審稿、表演等屬之。</p> <ol style="list-style-type: none"> 1. 出席費：指委請專家、學者出席機關學校相關會議提供專業諮詢意見所支給之出席費屬之。 <ol style="list-style-type: none"> (1) 上限 2,500 元/次，視會議諮詢性質及業務繁簡程度支給。核銷時需檢附開會通知及會議簽到紀錄影本。 (2) 出席一般經常性之會議、受補(捐)助單位、本署人員及應邀機關指派出席之代表，不得支領出席費。 2. 稿費：依中央政府各機關學校稿費支給基準辦理。 <ol style="list-style-type: none"> (1) 稿費：須檢附稿件影本，並於單據上註明字數，但撰寫本計畫之成果報告或發表之論文、受補(捐)助單位之訓詞或講稿或處理與本身業務(包括辦理補助計畫、委辦計畫及受補助計畫)有關文件資料(包括召開會議之資料)之撰稿、譯稿、編稿等工作、本署及受補(捐)助單位之人員，不得支給。 (2) 審查費： <ol style="list-style-type: none"> 審查費之報銷需於單 	請依規定自行辦理年度扣繳及所得申報事宜。

		<p>據上註明按件或按字(須列明字數)計支。本署及受補(捐)助單位之人員,不得支給。</p> <p>3. 講座鐘點費:</p> <p>(1) 外聘專家學者上限 2,000 元/節;外聘與主辦或訓練機關(構)學校有隸屬關係之機關(構)學校人員 1,500 元/節;受補(捐)助單位人員為內聘 1,000 元/節(本署人員除受邀擔任受補(捐)助單位授課講師之鐘點費,依內聘講座標準支給外,不得支領任何酬勞)。主辦機關得衡酌實際情況,覈實支給外聘講座交通費及國內住宿費。</p> <p>(2) 主辦人員就其職掌業務舉辦訓練或講習,所作之精神講話、業務報告等,均不得視為課程而支領鐘點費。</p> <p>(3) 講座鐘點費授課時間每節為 50 分鐘;連續上課 2 節者為 90 分鐘。未滿者講座鐘點費應減半支給。</p>	
(二)	臨時人員酬金	<p>1. 凡為協助業務推動所需選用臨時人員辦理相關事務,如清潔、安全維護、調查、資料建檔及學術研究等工作所給付之費用屬之。</p> <p>2. 薪資不得低於勞動基準法所訂之最低基本工資或時薪標準。</p> <p>3. 核銷時應檢附工資收據或印領清冊,詳細註明工作日期及內容,並應檢附臨</p>	<p>一、應於計畫研提時提出說明並註明基本薪資計算基礎,依工作內容及性質核實編列。</p> <p>二、請依規定自行辦理年度扣繳及所得申報事宜。</p>

		<p>時雇工出勤紀錄，且須經由受補(捐)助單位權責人員簽署證明。</p> <p>4. 補(捐)助計畫之業務推動屬受補(捐)助單位之本職工作，受補(捐)助單位人員不得支領。</p>	
(三)	物品	<p>凡實施計畫所需使用年限未達兩年或金額未達一萬元之消耗或非消耗品購置費用屬之，如油料、材料、救援及醫療照護等相關用具。</p>	<p>一、應以採購執行計畫所需之物品為限，一般事務性之支出，如照相機、行動電話及電腦、計算機、印表機等不得編列。</p> <p>二、編列車輛油料應註明車牌號碼，除計畫內列有車牌號碼者外餘不得報支，且不得編列私有車輛油料預算。油料管理應依車輛管理手冊規定控管。</p> <p>三、如因執行計畫經核准編列臨時租車者，油料核銷單據上應註明租車之車牌號碼。</p>
(四)	通訊費	<p>1. 郵資：實施本計畫所需郵資費用。</p> <p>2. 電話費及數據通訊費不予補助。</p>	<p>郵費之報銷，除檢附郵局購票證明外，並需檢附使用清單，註明收件人及郵寄資料之內</p>

			容物。
(五)	一般事務費	<ol style="list-style-type: none"> 1. 印刷費：限為計畫內所須印刷或影印之文件、報告與刊物。 2. 餐費：每人每餐以 100 元為限。 3. 宣導廣告費：凡實施計畫所需之宣傳經費，刊登報章雜誌、廣播電視、網路及自辦活動看板、布幕、旗幟等廣告費用，應明列費用項目及金額。 4. 雜支。 	<ol style="list-style-type: none"> 一、經費應依需求核實編列。 二、餐費核銷應註明與本計畫有關之開會或辦理活動名稱及日期。 三、屬政策宣導性質者，應依預算法第六十二條之一，明確標示其為廣告且揭示辦理或贊助機關、單位名稱，並不得以置入性行銷方式進行。
(六)	國內旅費	<ol style="list-style-type: none"> 1. 交通費：覈實報支，機票、高鐵需附登機證存根、票根核銷；不得報支計程車費用。 2. 住宿費：每人每日以 2,000 元為限。 3. 報銷時應檢附出差旅費報告表，連同有關書據，並經由出差人及受補（捐）助單位權責人員簽署證明。 	<ol style="list-style-type: none"> 一、受補助單位為政府機關、學校及特種基金者，依「國內出差旅費報支要點」報支相關費用；其餘受補（捐）助單位補助交通費及超過六十公里以上且有住宿事實之住宿費。 二、駕駛自用汽（機）車出差者，其交通費得按同路段公民營客運汽車最高等級之票價報支。但不

			得另行報支油料、過路(橋)、停車等費用。 三、請分別依個人逐案報支，勿以數人合併報支。
(七)	運費	凡公物之運輸、裝卸、通行(含通關)等所需費用屬之。	經費應依需求核實編列。
(八)	保險費	凡辦理本計畫會議、講習訓練與研討(習)會及其他活動所需之保險費屬之。	一、經費應依需求核實編列。 二、「公務人員執行職務意外傷亡慰問金發給辦法」施行後，除規定例外情形外，不得再為其公務人員投保額外保險。
(九)	其他業務租金	1. 場地使用費：辦理活動租借場地費用(各項會議、講習訓練、研討及活動等在公設場地或受補(捐)助單位內部辦理為原則)。 2. 因執行計畫調查所需臨時租用設備、器材或船舶、車輛等租金。	經費應依需求核實編列，內部場地使用費不予補助。

附件四

114 年度海洋保育在地守護計畫申請表

申請補(捐)助單位				立案登記 證字號	
地 址 (請務必填寫鄰、里)				統一編號 (稅籍)	
負責人		聯絡人			
職 稱	姓 名	職 稱	姓 名	電 話	手 機
計畫名稱			計畫期程	<input type="checkbox"/> 一年期計畫 <input type="checkbox"/> 兩年期計畫	
提案主題 (擇一勾選)	<input type="checkbox"/> 海洋公民調查 <input type="checkbox"/> 棲地復育行動 <input type="checkbox"/> 友善釣魚行動 <input type="checkbox"/> 潔淨海洋行動 <input type="checkbox"/> 海洋保護區巡護 <input type="checkbox"/> 海洋保育推廣 (以計畫內容佔比最重項目勾選)				
計畫目標	(提案目標，包含落實聯合國永續發展目標 SDGs 情形，海洋議題的觀察與分析，描述如何解決問題或欲傳達的價值)				
計畫內容 (構想)概述 (500 字以內)					
預期效益 (含量化及 不可量化)	(量化:人數、場次、面積、數量等；不可量化:影響社會、環境價值等)				
外溢價值					
計畫總經費 (擇一填寫)	<input type="checkbox"/> 護海洋大實現家：_____元		<input type="checkbox"/> 海洋保育小推手：_____元		
申請本署 補助經費			申請單位 自籌款		
其他單位補 助經費 (含總收費)			其他政府機關 補助經費		
(請加蓋單位圖記)			(負責人簽章)		
中華民國		年	月	日	

附件五

海洋委員會海洋保育署海洋保育在地守護計畫 114 年度(或 114-115 年度)提案工作計畫書

一、計畫名稱及經費

(一)計畫名稱：

(二)計畫經費：海委會海保署：○○千元，配合款：○○千元，合計○○千元。

(114 年度：海委會海保署：○○○千元，配合款：○○千元，合計○○千元。)

(115 年度：海委會海保署：○○○千元，配合款：○○千元，合計○○千元。)

二、計畫編號

(一)本年度計畫編號：

(二)去年度計畫編號：

註：1. 「本年度計畫編號」若尚未編訂，請先留空。

2. 「去年度計畫編號」項，請填列 113 年度計畫編號；如係新計畫請註明「新提計畫」。

三、計畫依據

依據海洋保育署「114 年度海洋保育在地守護計畫」徵件須知暨○年○月○日海保生(綜/環)字第○○○○○號函核定辦理

四、提送機關

(一)機關名稱：

(二)計畫主持人：

(三)計畫總聯絡人：

姓名：○○○

職稱：○○

電話：○○○○

傳真：○○○○

電子信箱：○○○○

五、執行期限

一年期：114 年 2 月 1 日(依核定日起算)至 114 年 11 月 30 日

兩年期：首年 114 年 2 月 1 日(依核定日起算)至 114 年 11 月 30 日；

次年 114 年 12 月 1 日至 115 年 11 月 30 日。

六、計畫內容

(一) 去年度已完成之重要計畫成果摘要：

(二) 擬解決問題：

(三) 計畫目標：

(四) 落實聯合國永續發展目標(Sustainable Development Goals, SDGs)情形說明：

(SDGs 包含 17 項核心目標(Goals)及 169 項細項目標(Targets)，請提出計畫執行，落實哪一個目標或細項目標)

(五) 實施方法與步驟：

(六) 重要工作項目：

 1. 一年期計畫(114 年)

重要工作項目	工 作 量		預算金額 (千元)		實施地點	備註
	單位	全程計畫 114 年 2 月- 11 月 30 日	本年度 預定目 標	海委會海 保署經費		
(範例)辦理海洋保育講座	場次	10	10	800	600	OO 學校 10 場 主題 名稱/ 說明
○○○						
○○○						

(欄位自行增減)

2.兩年期計畫—首年(114年2月1日至114年11月30日)

重要工作項目	工 作 量			預算金額 (千元)		實 施 地 點	備 註
	單 位	全 程 計 畫 114年 2月- 115年 11月 30日	本 年 度 預 定 目 標	海委會海 保署經費	其他配合 經費(自 籌配合 款)		
(範例)海洋保育區巡護	場次	50	25	900	500	OO保護 區	工項 說明
○○○							
○○○							

(欄位自行增減)

兩年期計畫—次年(114年12月1日至115年11月30日)

重要工作項目	工 作 量			預算金額 (千元)		實 施 地 點	備 註
	單 位	全 程 計 畫 114年 2月- 115年 11月 30日	本 年 度 預 定 目 標	海委會海 保署經費	其他配合 經費(自 籌配合 款)		
(範例)海洋保育區巡護	場次	50	25	900	500	OO保護 區	工項 說明
○○○							
○○○							

(七)預定進度：

重要工作項目	工作 比重 %	預定 進度	114年				備 註
			2-3月	4-6月	7-9月	10-11月	
○○○	A	工作 內容	○○	○○	○○	○○	
		累計 百分比	C	D	E	100	

○○○	B	工作內容	○○	○○	○○	○○	
		累計百分比	F	G	H	100	
累計總進度	百分比		$A*C + B*F$	$A*D + B*G$	$A*E + B*H$	100	
查核項目			○○	○○	○○	○○	

重要工作項目	工作比重 %	預定進度	115年(一年期計畫免填)				備註
			114.12-115.3月	4-6月	7-9月	10-11月	
○○○	A	工作內容	○○	○○	○○	○○	
		累計百分比	C	D	E	100	
○○○	B	工作內容	○○	○○	○○	○○	
		累計百分比	F	G	H	100	
累計總進度	百分比		$A*C + B*F$	$A*D + B*G$	$A*E + B*H$	100	
查核項目			○○	○○	○○	○○	

(八) 預期效益

1. 可量化效益：

指標項目	單位	預期產出 (量化)	備註

2. 不可量化效益或其他效益(含社會、經濟等外溢效益)：

指標項目	單位	預期成果	備註

註：

1. 「去年度已完成之重要計畫成果摘要」項中，如去年度未執行，請註明新提計畫。
2. 「(五)重要工作項目」應與「(六)預定進度」之重要工作項目欄一致。
3. 「(五)重要工作項目」項中工作數量之單位須配合重要工作項目之內容予以量化表示，如「人」、「項」、「次」。
4. 「預算」項應確實依據各重要工作項目之經費需求予以分配(含配合款，但累總之金額應與本計畫之總經費相同)。
5. 「實施地點」應載明實施該工作所在之縣市、鄉鎮。
6. 工作比重%累計應為100%，並依預算金額比例計算。
7. 工作內容「○○」請確實配合重要工作項目之內容以文字簡略載明。
8. 「累計百分比」係指各別工作項目依據不同期間，逐步累計其工作進度，期末達100%。
9. 「累計總進度」之「百分比」則指個別工作項目依據其工作比重與預定進度累計百分比之乘積累加而得，年度終了數額應為100%。
10. 查核項目請按季填列關鍵性工作，即可階段性完成之工作。
11. 可量化效益係指執行本計畫後產生的產出(請確實填列數量)，例如救護收容海龜20隻，清除海漂垃圾5公噸等。

七、全案計畫總經費(單位：千元)

經費類別		經常門	資本門
114年	補助費		0
	自籌款		0
	總計		0
115年 (一年期計畫 免填此列)	補助費		0
	自籌款		0
	總計		0
全案總經費			0

八、預算細目

(一)預算明細表

執行機關:

 1.一年期計畫(114 年)

單位：千元

預算科目代號	預算科目	海委會海保署			自籌配合款	其他配合款	合計	說明
		經常	資本	小計				
			0					
			0					
			0					
	合計		0					

 2.兩年期計畫—首年(114 年 2 月 1 日至 114 年 11 月 30 日)

單位：千元

預算科目代號	預算科目	海委會海保署			自籌配合款	其他配合款	合計	說明
		經常	資本	小計				
			0					
			0					
			0					
	合計		0					

兩年期計畫—次年(114 年 12 月 1 日至 115 年 11 月 30 日)

單位：千元

預算科目代號	預算科目	海委會海保署			自籌配合款	其他配合款	合計	說明
		經常	資本	小計				
			0					
			0					
			0					
	合計		0					

(二)計畫經費分攤明細表

單位：千元

序號	機關(單位)名稱	金額	備註
1	海洋委員會海洋保育署		
2	執行機關自行配合款		
3	其他分攤補助款單位		
	計畫總經費		

註：

1. 填列「地方政府配合款」及「其他配合款」欄位時，補助各縣市政府計畫依「中央對直轄市及縣(市)政府補助辦法」規定，應相對編列之配合款，請務必於表中填列，俾憑審核。並請依「中央政府各機關對民間團體及個人補(捐)助預算執行應注意事項」，確實填列向其他機關申請補(捐)助之項目及金額。
2. 以計畫所生之收入(如門票收入、學員報名費等)作為其他配合款之一部或全部者，請於說明欄確實填列收入性質、計算方式及金額。

海洋委員會海洋保育署 114（或 114-115）年度海洋保育在地守護計畫 著作權授權同意書

- 一、立授權同意書人（甲方）：_____
- 二、被授權人（乙方）：海洋委員會海洋保育署
- 三、甲方參加「海洋委員會海洋保育署 114（或 114-115）年度海洋保育在地守護計畫」所產生之著作（授權標的），同意以下授權規範：成果資料：獲補助者同意其於執行本計畫所產生之成果資料，如成果報告書、照片、影像、紀錄片、劇本、文字紀錄、書籍、影音資料（包括但不限片段影音檔）、詮釋資料、小圖及相關作品等之著作財產權，非專屬、無償授權本署及本署授權之人基於非營利目的為不限時間、地域、次數及方式之利用，以推廣及宣傳行銷成果及各項網路等推廣活動使用或為增值應用，如成果資料，有使用第三人之著作之情事，獲補助者需取得第三人之授權書。獲補助者並同意對本署及本署授權之人不行使著作人格權。
- 四、本授權同意書為非專屬授權，甲方簽署後對所授權標的仍擁有著作財產權。甲方應保證授權標的之內容並無不法侵害他人之權利、著作財產權及違反其他法律規定之情事，如有違反，應自負其責，並賠償乙方因此所受之損害及損失。於未來發生任何異議時，概由甲方負責，與乙方無涉；若授權標的之任何內

容為二人以上共同著作，甲方擔保已通知其他共同著作人關於本授權同意書之所有條款，並經各共同著作人全體同意授權代為簽署授權同意書。

立授權同意書人（甲方）

名 稱：（簽章）

負 責 人：（簽章）

統一編號：

身份證字號：

地 址：

電 話：

中 華 民 國 年 月 日